

Nibblicken

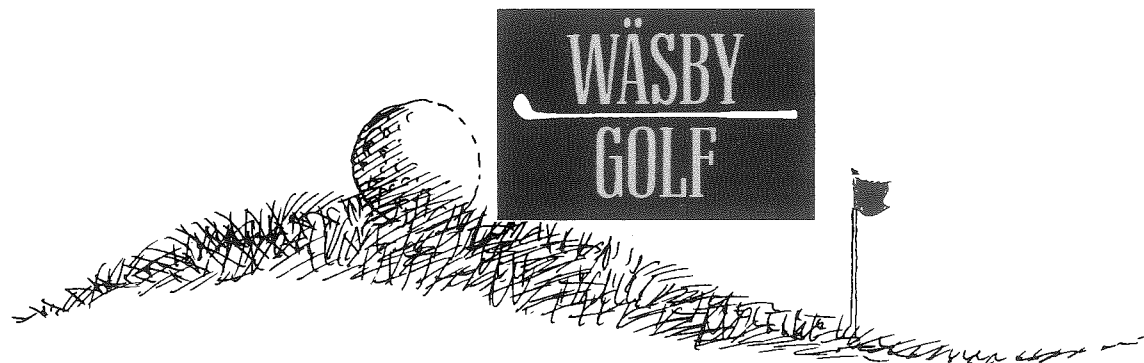

— Klubbtidning för Wäsby Golf Nr 4/December -92 —



Banan öppnad

Lördagen den 8:e augusti var det dags för den efterlängttade öppningen av banan. Solen sken, flaggorna var i topp. Många medlemmar hade mött upp och bollrännan var välfylld. Bengt höll tal och klippte band. Freddy slog ut första bollen och sedan var det tee-off för den första fyrbollen. Sidorna 10-11.

Viktiga beslut på höstmötet - sid 4-5

Vänta inte!

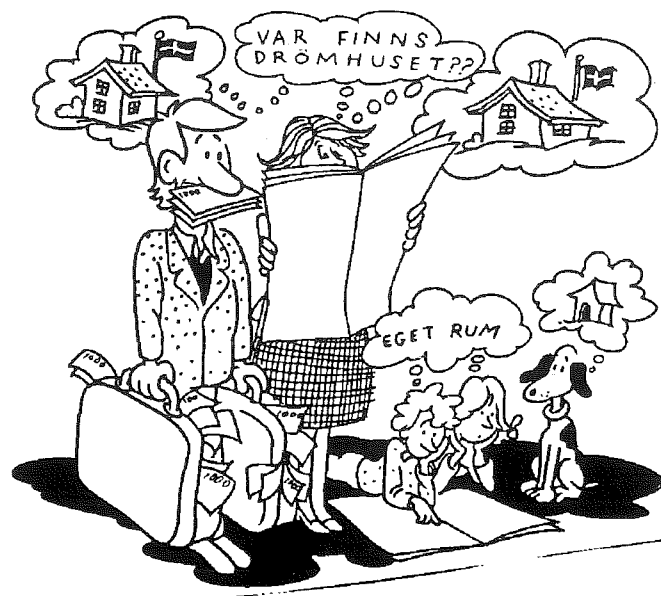

Just nu har Du som mest att välja på!



SVENSK FASTIGHETS FÖRMEDELING

Öppet Väsbyvägen 13 Vardagar 9 - 17
Telefon 08-590 87200 Alla dagar, även helger

WÄSBY GOLF

Adress:

Wäsby Golf
Nibble Gård
Box 2017
194 02 Upplands Väsby

☎ 08-510 233 45

Postgiro: 455 58 74-9
Bankgiro: 5755-3240

Ordförande:

Bengt Lannér
Tel. 08-590 814 54

Pro:

Freddy Carlson
Tel. shop: 08-510 231 77
Tel. bost: 08-592 524 19

Banchef:

Bo Wallström
Tel 08-590 849 56

Medlemskommittén:

Harriet Wilde, ordf
Tel 08-590 915 54

Marknadskommittén:

Michael Sandbacka, ordf
Tel. 08-590 866 20

Fastighetskommittén:

Björn Hasselbom, ordf
08-590 874 20

Tävlingskommittén:

Olle Jansson, ordf
Tel. 08-590 829 78

Handicapkommittén:

Gunnar Ternell, ordf
Tel. 08-590 306 60

Juniorverksamheten:

Jonas Almström
Tel. 08-590 929 20

Klubbtidningen:

Anders Söderlund,
redaktör och
ansvarig utgivare.
Tel. 08-590 312 44

Nästa nummer utkommer i mitten av april. Bidrag och insändare skickas till kansliet senast 930315.

Tryckeri: Sollentuna Grafiska

Ordföranden har ordet.



Vi har under 1992 tagit ytterligare ett steg framåt i utvecklingen av vår golfklubb. Verksamheten på Nibble har i dess olika former startats upp och det kändes som en höjdpunkt på golfsäsongen att kunna öppna våra egna första nio hål den 8:e augusti. Trots dåliga väderförutsättningar kunde vår duktiga banpersonal med Bosse Wallström i täten erbjuda en förvånansvärt bra bana att spela på. Det är glädjande och stimulerande att få höra så många positiva kommentarer om vår golfbana, miljön ute på Nibble samt inte minst om atmosfären bland människorna som vistas på vår anläggning. Vi hör det från medlemmar, från gäster och även från besökare med gediget golfkunnande. Här har vi vårt bästa försäljningsargument - dvs få nya intresserade människor att komma ut på Nibble och prova på.

Den allmänna samhällsutvecklingen med stigande arbetslöshet, höga räntor och besparingar inom många områden har även drabbat golfen. Svenska Golfbundet har under hösten tillsatt en särskild akutgrupp för stöd och rådgivning till golfklubbar. Det största problemet bedöms för närvarande vara ett stigande antal utträdesansökningar. Detta drabbar både nya och väletablerade klubbar. Även vår klubb har fått en markant ökning av ansökningar sedan mitten av september. Det var mot denna bakgrund som styrelsen den 7:e november enhälligt beslutade att följa SGF's rekommendation och med omedelbar verkan "frysa" alla återbetalningar av kapitalinsatser för att inte äventyra klubbens verksamhet. Beslutet måste betraktas som en extraordinär åtgärd och återbetalningarna avses återupptas när klubbens ekonomi bedöms tillräckligt stabil igen. Styrelsen har här enligt lag varken rätt eller möjlighet att gynna enskild medlem före andra intressenter. Den yttersta konsekvensen skulle då kunna bli att klubben riskerar att komma på obestånd varvid vi alla riskerar våra insatser. Detta vill vi till varje pris undvika.

Vårt höstmöte hölls den 9:e november med nära 400 medlemmar närvarande. En mycket fin deltagarsiffra som visar på ett starkt engagemang och intresse för vår klubb. Höstmötet ställde sig enhälligt bakom styrelsens beslut att frysa återbetalningarna tills vidare. Mötet godkände även en modell för årsmedlemskap som ett medel för att underlätta rekrytering samt uttalade sin mening om låga avgifter för spel mm - allt för att kunna attrahera nya medlemmar. På styrelsens vägnar vill jag varmt tacka för det stöd, de kreativa förslag och den vilja som framkom vid mötet med syftet att vi tillsammans skall utveckla Wäsby Golf vidare. Särskilt viktigt var det att se den uppslutning som finns att tillfälligt ge klubben ett extra räntefritt lån - om detta skulle visa sig nödvändigt under 1993. Det känns tryggt.

Enligt vår bedömning har vi goda förutsättningar att med gemensamma krafter gå stärkta ur dagens situation. Vi har bättre möjligheter än många andra klubbar. Vi har en stark medlemskader på över 1000 personer. Vi har en mycket bra bana med 27 spelklara hål under nästa säsong. Vår anläggning ligger centralt. Vi har en unik mijö på Nibble. Vi har en aktiv ungdomsverksamhet. Vår klubb tar väl hand om nya medlemmar. Vi erbjuder nya vänner och kontakter. Vi introducerar och utbildar nya människor i golfens underbara värld. Vi skall bli fler. Vi skall alla anstränga oss för att rekrytera fler medlemmar. Vi skall trivas tillsammans på och runt vår bana. Vår klubb skall bli ännu mer attraktiv.

Tack för ett kämpigt med stimulerande år! Nu tar vi ett gemensamt krafttag och ser fram emot en ännu bättre golfsäsong på Nibble under 1993. Har du tänkt på att det bara är ca fem månader kvar till spelstart?

God Helg och ett riktigt Gott Nytt Golfår
önskar Bengt Lannér.

Kärv ekonomi präglade höstmöte

● Höstens medlemsmöte den 9:e november var mycket välbesökt, ca 360 medlemmar hade mött upp. Diskussionerna var många och långa, men stämningen var hela tiden god. Trots bistra besked om ekonomin verkade de flesta fast beslutna om att det här ska vi klara av, även om det blir lite kämpigt något år framåt. Många medlemmar hade synpunkter och idéer, så agendan var inte avklarad förrän framåt 10-tiden på kvällen.

Det som följer är inte något justerat protokoll, *Nibblicken* ville inte vänta på det. Reservation för eventuella fel alltså.

Klubbens ordförande **Bengt Lannér** inledde med att hälsa alla välkomna, och uttryckte också sin tillfredsställelse med att så många hade mött upp. Eftersom beslut skulle tas i viktiga frågor var det angeläget att så många som möjligt var närvarande. Till mötets ordförande valdes **Bo Appelgren** och till sekreterare **Lars Christiansson**. Justeringsmän blev **Lars Ryttegård** och **Björn Tjernberg**.

Efter de sedvanliga inledande punkterna var det dags för information om banan, klubbhus m.m. Bengt Lannér summerade året som varit, öppnandet av driving range, shop, café och öppet hus-aktiviteterna. Sedan höjdpunkten, öppnandet av banan i augusti. Nuvarande provisoriska klubbhus har fungerat bra, och blir kvar även nästa år. Under rådande ekonomiska förhållande måste vi vänta med renoveringen av det stora huset minst ett år.

Därefter var det dags för banchefen, **Bo Wallström** att informera om status på banan inför nästa säsong. Dessförinnan hade Bengt Lannér riktat ett varmt tack till Bosse för den fantastiska insats han gjort utan ersättning. Klubben har ju en mycket duktig greenkeeper som jobbar helt idéellt. Vi ska inte här redogöra i detalj vad som sades eftersom du kan läsa Bosses rapport på annan plats i tidningen. Det verkar i alla fall säkert att innan nästa säsong är slut så kommer alla 27 hålen att vara öppna. Bäst till för öppning i april - maj är, förutom hål 1-9, hål nr 10, 16, 21, 22, 18. Greenerna var ju i år lite långhåriga, men det var bara för att gräset skulle utveckla ett ordentligt rotsystem. De kommer nästa år att dressas upp och klippas ner till ca 6mm. Den härdiga grössorten ängsgrö har också börjat komma upp, som ska ge det riktiga fairwaygräset. Bosse hade bara positiva saker att rapportera, allt

ser faktiskt riktigt bra ut. Detta har även utomstående experter intygat, bl a inspektörer från Svenska Golfbundet.

Nästa punkt på dagordningen var mötets viktigaste, beslut om budget och finansiering för -93. Bengt inledde med att tala om den lågkonjunktur som har drabbat hela samhället, och som även har slagit hårt mot många golfklubbar. Som framgick av kallelsen har rekryteringen gått trögt, vilket i och för sig kanske inte är så konstigt med tanke på läget i samhället. Det värsta är att totalt ett 80-tal under året också har lämnat in ansökningar om utträde. Detta är ungefär lika många som vi har lyckats rekrytera. De nya kapital-insatserna har gått åt till att färdigställa banan, driving range, parkering, shop och café. Kvar finns en skuld till de medlemmar som begärt utträde på ca 2,1 milj kr som förfaller under nästa år.

Bengt presenterade också **Ulf Skorup** som var med på mötet. Ulf jobbar på Svenska Golfbundets krisgrupp, som ger råd till golfklubbar med ekonomiska problem.

Efter denna inledning visade Bengt **Wäsby Golfs inriktning**:

- Värna om vår bana
- Värna om vår klubb
- prioritera banan framför alla andra investeringar
- vara bättre än andra golfklubbar för att kunna rekrytera nya medlemmar.

Följande åtgärder föreslogs:

- frysa alla återbetalningar av kapitalinsatser
- snål budget -93
- delbetalning av kapitalinsats för nya medlemmar
- låga avgifter (årsavgifter och greenfee)
- se till att vi har en attraktiv bana och golfklubb

Det mest uppseendeväckande var naturligtvis förslaget att tillfälligt frysa återbetalningar av kapitalinsatser för de medlemmar som går ut. Strider då inte detta mot klubbens stadgar? Jo, det gör det naturligtvis, där står det att kapitalinsats ska betalas tillbaks senast ett år efter begärt utträde. Ändå är det den åtgärd som Svenska Golfbundet rekommenderar. Ulf Skorup förklarade att styrelsen ur juridisk synpunkt kan anses göra fel om man gör de här utbetalningarna. Det är konkurslagen som säger att om det föreligger hot om

obestånd så får man inte gynna vissa ägare på bekostnad av andra. Nu står vi ju inte inför ett omedelbart konkurshot, men om avhoppens fortsätter så kan vi ju hamna i den situationen. Just avhopp i panik är det största hotet mot golfklubbar med ansträngd ekonomi.

Skattmästare **Lennart Åhgren** presenterade sedan -93 års budget, som kan ses på nästa sida. Viss osäkerhet föreligger om en momsskuld från banbygget, som vi anses ha goda chanser att slippa. I punkten "kansliet" på intäktssidan ingår greenfee-intäkter, som en del tyckte var lågt räknat. Lennart förklarade med att han helst räknade intäkter lågt och utgifter högt! Siffrorna bygger också på att vi inte får en enda ny medlem, varje värvad medlem innebär alltså en förbättring.

Förslag som antogs:

- Årsavgift -93 för senior blir 2500 kr (se nästa sida).
- Årsmedlemskap införs (se nästa sida), innebär att nya medlemmar kan dela upp kapitalinsatsen på 6 år, 5000 kr/år dvs totalt 30 000kr.
- Inträdes avgift 2000 kr uttas för nya medlemmar, dvs av insatsen 28 000 kr återbetalas endast 26 000 kr vid utträde.
- Tillfällig frysning av återbetalningar av kapitalinsatser vid utträde tills ekonomin har förbättrats.

Nästa punkt på dagordningen var frågorna om passivt medlemskap och vardagsmedlemskap. Styrelsen presenterade ett förslag till vardagsmedlemskap, men många menade att det inte var tillräckligt attraktivt. Frågan hänsköts därför till vårmötet, då styrelsen återkommer med ett nytt förslag. Passivt medlemskap föreslog styrelsen att vi inte skulle ha, men mötet röstade ändå igenom ett förslag som innebär att man kan vara passiv medlem. Man har då kvar insatsen i klubben, men betalar endast 500 kr i administrativ årsavgift. Då har man naturligtvis ingen spelrätt på banan, och får heller inget hcp-kort. Avsikten är att försöka hålla kvar de medlemmar i klubben som under något år inte kan spela golf, t ex på grund av skada eller utlandsjobb.

Under "övriga frågor" passade Rolf Björk från juniorkommittén på att efterlysa fler som vill hjälpa till med juniorträningen. Intresserade kan höra av sig till honom eller Jonas Almström.

Slutligen framfördes ett stort tack till styrelsen för deras hårda arbete, och de önskades lycka till i fortsättningen.

Årsmedlemskap

Ny form av medlemskap i Wäsby Golf.
Ny Årsmedlem betalar för 1993:

Spelrättsavgift	5000 kr
Årsavgift	2500 kr

Totalt 7500 kr

Övriga villkor: Endast för nya medlemmar. Årsmedlem erlägger spelrättsavgift för ett år i taget i stället för kapitalinsats. Om årsmedlem övergår till ordinarie medlem tillgodoräknas erlagda spelrättsavgifter om de erlagts i obruten årsföljd.

Höstmötet bestämde att det med nuvarande nivå på kapitalinsatsen krävs 6 års spelrättsavgifter (totalt 30.000 kr) för att konvertera till ordinarie medlem. Om medlem emellertid inför det tredje året bestämmer sig för att övergå till ordinarie medlem, och erlägger resterande insats, blir totalbeloppet 28.000 kr.

Årsmedlem har ej rösträtt, men väl yttrande- och förslagsrätt på medlemsmöte.

BUDGET 1993

800 MEDLEMMAR x 2.500	2.000.000
SPONSORINT.	360.000
KANSLIET	692.000
ANNONSINT.	50.000
SUMMA INT.	3.102.000

SPONSORKOSTN.	68.000
RÄNTOR	1.200.000
KANSLIET	718.000
KANSLIET ÖVRIGT	63.000
MEDL.KOMMITTE'N	79.000
BANAN	1.600.000
SUMMA KOSTNADER	3.728.000

UNDERSKOTT 1993 626.000

UTTRÄDEN 1993	2.000.000
BEST. MASKINER 1993	825.000
MOMSSKULD	3.000.000

TOTALT UNDERSKOTT 1993 6.451.000

./ EV. MOMS 3.000.000

FINANSIERINGSBEHOV 3.451.000

Årsavgifter -93

Höstmötet beslutade om följande årsavgifter för 1993:

Seniorer	2500 kr
Junior 18 - 21 år	2000 kr
Ungdom 11 - 17 år	1200 kr
Knatte 0 - 10 år	600 kr

Avser uppnådd ålder under 1993.

OBS: Årsavgiften skall erläggas senast 31/12 1992.

Förseningsavgift 250 kr/månad.

Vi sponsrar Wäsby Golf

Breddens Träningscenter
Driving range

Ragnar Stålskog AB
Hål nr 1

Lloyd Computer System AB
Hål nr 10

Norell Data AB
Hål nr 19

Johnson & Johnson AB
Putting green

GE-WE Register AB
Golfbilen

Årsmedlemskap - din chans att
rekrytera nya medlemmar.

Banchefen informerar

● Säsongen -92 har varit på både gott och ont. Om vi börjar med det negativa, så är det naturligtvis vädret, som inte alltid har varit som vi önskat. Den torrperiod som vi drabbades av innebar att fairwaygräset försenades på hålen 10-27 och att även hålen 1-9 drabbades. Det positiva är emellertid att både vi och andra golfklubbar har lärt oss att gräset klarar en längre torrperiod än vad vi tidigare känt till. Banan har faktiskt utvecklats riktigt bra. Rotkvaliteten på fairway rättar snart till sig. Greenerna och tee-ytorna, vilka vattnades regelbundet under torrperioden, har ett rotdjup på upp till 30 cm.

Under -92 har medvetet hållits en hög klipphöjd på fairway och alla övriga ytor. Greenerna på 1-9 gick i intervila på 10 mm och övriga greener på 17 mm. Höjden på fairwaygräset är 50 mm. Inriktningen för -93 är att greenerna ska klippas ner till omkring 6 mm. Den första tiden av säsongen blir klipphöjden på hål 1-9 lägre jämfört med 10-27, eftersom de senare börjar på en högre nivå. Nedklipningen tar tid, huvudregeln är 1 mm varannan vecka. I bästa fall 1 mm varje vecka beroende på grässets reaktion. Höjden på fairwaygräset kommer också att sänkas till i första hand 30 mm. Det är dock av stor betydelse för rotsystemet att vi håller 50 mm en bit in på säsongen. Den som väntar på något gott kan aldrig vänta för länge.

Under vintermånaderna är arbetsinriktningen huvudsakligen anläggning av körvägar, gångvägar, skogsröjning, stenuptagning etc. Klubben har under -92 haft tre fast anställda. Den kommande säsongen beräknas vi behöva ytterligare en fast anställd samt ett antal säsongarbetare. Den maskinpark som införskaffats blir i stort sett oförändrad under -93.

Under maj månad kommer ogräsbekämpning att utföras på hela banan. Den blir då stängd 2 å 3 dagar.

Vi kommer att kunna spela på en mycket bra bana och uppleva naturupplevelser under hela spelet oavsett var på banan vi befinner oss. Vi får dock inte glömma att banan är i sin ungdom. Ännu under några år kommer vi att få leva med smärre brister, marken måste få sin chans att bli återställd. En mark som legat i stort sett orörd under flera hundra år och sedan vänds upp och ner och packas ihop har all anledning att reagera. alla nyetablerade banor har gått igenom dessa processer. Vår bana är inget undantag. Ett är då säkert, den har alla möjligheter att bli något extra.

Under -93 kommer det att finnas instängslade områden och andra markeringar om vilka vägar som skall användas mellan hålen och under spelet. De är uppsatta för att förbättra någonting som vi alla kan dra nytta av efter en tid. Var positiv mot regelverket och ta hänsyn till de som arbetar på banan. De arbetar för att du skall kunna spela på en bra bana.

Bo Wallström

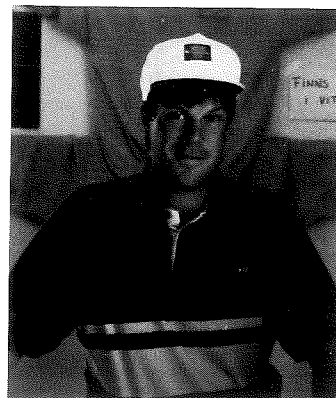

Tack för den här säsongen!

Nu riktar vi blickarna framåt mot nästa år på Wäsby.

Då tillhör jag GOLFSTORE. Ni kommer att få deras katalog i slutet av mars och tillsammans med den kommer information om säsongens kurser.

GOLFSTORE har 20-års-jubileum 1993 och kommer med flera jubileumserbjudanden. Håll ögonen öppna, pangpriser på bra grejor!

JULKLAPPAR? - Ring mig, jag hjälper er gärna.

LOGOBOLLAR - lågpris vid beställning under vintern.

REPARATIONER - byt grepp och fräscha upp era klubbor under vintern.

GOD JUL och GOTT NYTT ÅR
önskar
Freddy

Tel hem under vintern: 08-592 52419



**NÄR DET GÄLLER UTEMILJÖN.
Kontakta alltid oss!
Vi har totallösningen för
nyanläggningar, renovering samt
underhåll av bl a:**

- * Golfbanor
- * Fotbollsplaner
- * Kyrkogårdar
- * Parker
- * Villaträdgårdar mm

Detta är våra verksamhetsområden:

- * Anläggning
- * Automatisk bevattning
- * Direktsådd
- * Kemisk och termisk vegetationskontroll
- * Renovering
- * Underhåll
- * Plantering
- * Försäljning, montering samt besiktning av lekutrustning
- * Tennisbeläggningar (Plexipave)
- * Försäljning av material samt maskiner för branschen

Danielssons Gräsetableringar AB
Hammarvägen 11, 943 00 ÖRJEBYN. Tel. 0911-667 15

Juniorverksamheten -92

● Juniorverksamhetens första säsong är till ända. Nibblicken har återigen träffat Jonas Almström, ordförande i juniorkommittén, för att summera säsongen -92 och höra lite om planerna för nästa säsong.

Totalt har 60-70 ungdomar deltagit, uppdelade på grupperna Observation, Officiellt handicap, Grönt kort och Nybörjare. Varje grupp har haft 13 träningstillfällen (nio i maj/juni och 16 i augusti/september) och dessutom en avslutning den 20 september (mer om den på nästa sida).

Här följer några av de erfarenheter man har gjort:

- med bättre tidspassning till lektionerna hade träningen blivit effektivare. Det blev nu mycket väntetid på "efterslänrare".
- genom att grupperna skiftade tränare, blev det generellt ingen kontinuerlig uppföljning av varje person.
- på grund av brist på hjälpmedel (övningsområde, banan ej öppen, mm), kunde träningen upplevas som lite enformig.
- med mer individuell träning mellan passen kan den lärarledda träningen bli mycket effektivare. Detta är dock inget generellt problem.
- på det hela taget är tränarna nöjda med säsongen och påpekar att alla juniorer har gjort framsteg.

Vi måste dock vara medvetna om att detta var ett försöksår med mycket kort förberedelsetid. Målsättningen var att få igång verksamheten med så många aktiva juniorer och föräldrar som möjligt.

Många erfarenheter har vunnits. Juniorkommittén har tagit till sig den kritik som har framförts och dragit lärdom av de - trots allt - få misstag som har gjorts.

Säsongen -93

Målsättningen för nästa säsong är att öka antalet juniorer och knattar i träning samt att öka antalet aktiva tjejer. Bland de aktiviteter som planeras kan nämnas följande:

- regelbundna tävlingar för juniorer på egen bana (t ex KM för pojkar/flickor).
- lagtävlingar och utbyte med andra klubbar i närområdet (detta kommer att kräva biltransporter av främst föräldrar).
- två kommittémedlemmar kommer att gå på kurs i Svenska Golf-förbundets regi för att i sin tur utbilda övriga tränare.
- under vårvintern kommer ett par sammankomster att ordnas i lämplig lokal med syftet att öka kunskapen om golfregler, vett och etikett.
- vinterträning i ladan för vissa utvalda.
- träningsläger i sydsverige till våren till självkostnadspris. Det blir en utvald grupp som får träna hårt och spela på bana tillsammans med tränarna.
- naturligtvis en upprepning på årets populära juniorträning. Tolv tillfällen planeras till maj/juni och augusti/september. Priset blir 300:-. Anmälan kommer att ske i god tid (mars/april), så att tränarna kan planera verksamheten. Målsättningen är att det ska vara fasta grupper och tränare samt mer varierad träning, bl a spel på banan.
- knatteträning kommer att dras igång. För dessa är en ålder på mellan sex och tio år lämplig. Knatteträningen bygger på föräldramedverkan och det kommer att krävas en deltagande förälder per deltagande knatte. Intresserade kan höra av sig redan nu till Lars Backemar (se nedan).
- juniormedverkan i juniorkommittén. Målet är 1 - 2 st.

Organisation

Juniorkommittén har följande sammansättning:
Ordförande: Jonas Almström

Sekreterare: Lars Ryttegård
Finansieringsansvarig: Anders Asp
Junioransvarig: Olle Björk
Knatteansvarig: Lars Backemar
Tävlingsansvarig: Per Dahlkar
Ledamöter: Pontus Persson,
Hans Johansson (regelutbildning)
Suppleanter: Markku Huusko (registeransvarig),
Birgitta Haglund (allt-i-allo),
Rosalie Holmström-Lindqvist (allt-i-allo)

Fixargruppen är juniorkommitténs "verkställande utskott". De aktiviteter som kommittén beslutar genomföra, utmynnar i ett antal praktiska detaljer som fixargruppen tar hand om. Nedanstående personer ingår i fixargruppen:

Lars Ryttegård
Lars Backemar
Anders Svensson
Anders Alheden
Rosalie Holmström-Lindqvist
Birgitta Haglund
Markku Huusko
Björn Tjernberg

Slutsatser

Hela juniorverksamheten bygger på att så många som möjligt ställer upp. Alla som deltar jobbar ideellt med detta. Tränarna värdar till alla som har möjlighet att ställa upp och hjälpa till med träningen. Det behövs många fler och du behöver inte vara elitspelare! Dessutom behövs det en prispott. Alla är välkomna att skänka saker som kan användas som priser i juniortävlingarna. Kanske något företag kan skänka ett vandringspris... Varje krona som kommer in, kommer att satsas på juniorverksamheten. De som vill hjälpa till eller undrar över något kan kontakta någon i juniorkommittén eller fixargruppen.

Slutligen vill Jonas passa på att tacka alla som har hjälpt till under den gångna säsongen. Utan deras hjälp hade det inte gått.

Ja, du Jonas. Utan din hjälp hade det nog inte blivit något heller. Ett stort tack och lycka till i framtiden med juniorerna, önskar vi på Nibblicken.

Sam Bertz



*Några av dem som har hjälpt till med juniorträningen:
Från vänster Anders Asp, Pontus Persson, Per
Dahlkar, Hans Johansson, Olle Björk, Jonas Almström
och Rosalie Holmström-Lindqvist.*



Koncentrerade juniorer svarar på regelfrågor.

Junioravslutningen

● Söndagen den 20:e september, i vackert höstväder, fick juniorträningen sin säsongsavslutning ute på Nibble. Ett femtiotal juniorer hade mött upp, liksom ett stort antal föräldrar och andra intresserade. Många föräldrar deltog, som funktionärer och/eller åskådare. Alla var överens om att det var ett mycket trevligt arrangemang. Ledarna tyckte dessutom att det var höjdpunkten på säsongen, att det var trevligt att så många kom och att det blev ett så bra resultat.

Upplägget var följande:

Observationsgruppen spelade en nio håls poängbogey-tävling och hade ett regelprov. De övriga tre grupperna (Officiellt handicap, Grönt kort samt Nybörjare) delades in i sex grupper med ca åtta deltagare i varje. Till att börja med fick alla deltagare fylla i ett frågeformulär med regelfrågor. Varje grupp förflyttade sig sedan mellan sex olika stationer:

1. Långa puttar
2. Korta puttar
3. Lunch (korv & läsk)
4. Chippning
5. Bunkerslag
6. Pitchning

Varje deltagare fick fem bollar på varje station och poäng utdelades för bra prestationer.

När alla deltagare hade passerat alla stationer samlades man för prisutdelning och summering. Klubbens ordförande talade och uttryckte styrelsens syn på juniorverksamheten och dess stora betydelse för klubben.

Sam Bertz

JUR. KAND ULF LJUNGGRENS JURIDISKA BYRÅ

Centralvägen 17 · Upplands Väsby

**Allmän Rättshjälp och Rättsskydd förmedlas.
Kvällsmottagning efter överenskommelse.**

Tel. 08-590 863 40, 590 340 60

8.30-12.00 och 13.00-17.00

Öppningen av banan



Klubbens ordförande Bengt Lannér höll tal



Ska inte den där farbrorn sluta tala snart?



Applåder från förväntansfulla medlemmar

den 8:e augusti 1992



Oj vilken lång bollränna ...



... och vad många vagnar

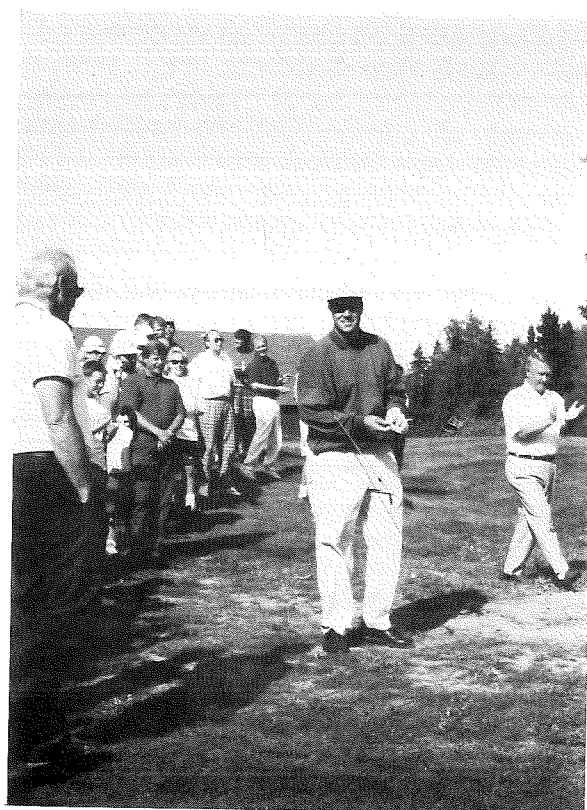

Freddy gör sig redo att slå ut första bollen



Mattias Wennberg slår ut först i den första fyrbollen. Övriga var Hans Bergendorff, Thomas Wennberg och Joakim Bergendorff.

Säsongen som var

● Det är dags för en summering av den gångna säsongen. Det var en kort men intensiv period, från öppningen den 8/8 till stängningen den 5/10. Totalt 58 dagar, om man bortser från att den var stängd ett par dagar då det regnade intensivt.

Hur upplevde då medlemmarna banan? På de flesta kommentarerna så verkar det som om man är övervägande positiv. Visst var gräset på greenerna lite högt, och fairwaygräset lite glest på några ställen, men det verkar de flesta ha förståelse för. Alla verkar överens om att det här blir en bra bana så småningom.

Det finns förstås en hel del att göra runt banan för att det ska bli lättare att hitta bollen. Ytterligare stenplockning behövs också här och där. Här har hålvårdarna en viktig uppgift. Men det är inte meningen att de ska göra allt jobb själva. Till våren kommer det att bli jobb-dagar, då gäller det att alla ställer upp. Kontakta gärna någon av hålvårdarna, det är viktigt att de får kontakt med medlemmar som är villiga att göra en insats. Namn och telefonnummer finns i matrikeln. Banchefen, Bosse Wallström, kommer att informera hålvårdarna i vinter.

Hur gick det då spelmässigt? De flesta skötte sig bra, men det finns naturligtvis en del saker som vi måste jobba på att förbättra. Tempot på banan är en sån sak, mer om det på annan plats i tidningen.

Att lägga tillbaks torvor och reparera nedslagsmärken är sådant som alltid måste upprepas. Tänk på att alla kan någon gång glömma sånt här i stridens hetta. Därför ska man inte vara rädd för att påminna varandra om man ser att någon glömmet. Och bli inte arg över en sådan påminnelse, det är bara för allas bästa att vi är noga med sånt här.

Många erfarna golfare har för vana att alltid reparera **alla** nedslagsmärken de ser på green, inte bara sina egna. Det tar normalt ingen extra tid, speciellt inte i en fyrboll. Då tar man fram greenlagaren automatiskt när man väntar på sin tur. Greenlagaren ska man ha på sig, inte i bagen!

Mot slutet av säsongen var det vagnförbud. Det beror inte på att vagnarna förstör speciellt mycket, det är bara det att när de flesta har vagn, så går man i ungefär samma spår, och där blir slitaget på gräset stort. Det klarade inte vårt späda gräs. Undantag gjordes från den här regeln för de med speciella skäl, t ex för äldre och de med ryggbesvär.

Det fanns naturligtvis de som drog vagnen över både green och tee, men de var undantag. De flesta skötte sig bra, och hade förståelse för alla regler och restriktioner som man tvingas ha på en ny bana.

Tips för snabbare spel

● Långsamt spel börjar bli ett verkligt stort problem för golfen. Inte ens den mest entusiastiske golfare tycker spelet är speciellt njutbart när en 18 hålsrunda tar 5-6 timmar. Man blir stel och otålig av allt väntande, och börjar skylla dåliga slag på att man kommer ur form när det går så långsamt. Irritationen sprider sig. Och så kanske familjen väntar där hemma.

Nyborjare kan ibland känna sig stressade av kravet på att det ska gå fort. Det är absolut inte meningen, det är för övrigt inte alls säkert att det är höghandicapparen som spelar långsammast. Det handlar mer om att spela rationellt. Och på green, ta inte efter Nick Faldo & Co, som ni kanske har sett på TV. Varje putt handlar inte om tusentals dollar! Här är några tips:

10 tips för snabbare spel

1. Gå i rask takt på banan och gå direkt till din egen boll sedan alla slagit.
2. Håll uppsikt bakåt. Släpp igenom snabbare partier. Släpp igenom när du inte genast hittar din boll.
3. Spela alltid en provisorisk boll om du tror att din boll kan vara förlorad.
4. Ta ögonmärke på den plats där en boll försvunnit i ruff. Hjälp varandra!
5. Förbered ditt slag i god tid så att du kan slå det direkt när det är din tur.
6. Vid spel på green - som ofta är tidsödande - förbered din putt under tiden andra puttar.
7. Undvik onödigt provsvingande.
8. Ställ vagnen eller bagen i riktning mot nästa tee - innan puttningen börjar.
9. Ta upp bollen omedelbart när du får en putt till skänks och när du spelat färdigt på hålet.
10. Fyll i scorekortet på väg till nästa tee eftersom greenen måste lämnas omedelbart när alla puttat klart.

Årsmedlemskap - din chans att rekrytera din fru eller man, din sambo, dina vänner eller kollegor som nya medlemmar i Wäsby Golf!

Nyheter i korthet

HCP-korten

● Nu är det snart dags att återigen skicka in de gamla hcp-korten. Om du inte tänker spela mer under -92, skicka in kortet nu så glömmet du det inte. De nya korten för -93 skickas inte ut förrän de gamla har kommit in. Det är ganska mycket jobb för hcp-kommittén att gå igenom alla kort, och eftersom allt arbete sker idéellt så är de tacksamma om de får lite tid på sig.

Hålvärd sökes

● Hålvärdar finns nu för samtliga hål utom för hål nr 15. Du som är beredd att organisera en liten grupp för att se till att även det här hålet blir fint, anmäl dig till kansliet. Arbetsuppgifterna består av röjning, stenplockning mm. Dvs se till att det ser snyggt och prydligt ut, samt att det ska finnas en rimlig chans att hitta bollen även om man hamnar lite utanför fairway. Vår banchef, Bosse Wallström, kommer att sammankalla alla hålvärdar i vinter för att gå igenom arbetsuppgifterna.

Till våren kommer det att finnas massor av jobb runt banan och då är det viktigt att alla ställer upp. Du som redan nu vet att du kan hjälpa till, anmäl dig till någon av hålvärdarna. Staffan Renström, värd för hål nr 25, har anmält till *Nibblicken* att han behöver hjälp. Staffan har nytt telefonnummer, 08-580 25111. Namn och telefonnummer till övriga hålvärdar (hålchefer) finns i matrikeln.

Hjälp !

● Marknadskommittén är i desperat behov av förstärkning. Deras jobb är mycket viktigt, speciellt i den kärva ekonomi vi har. Vi måste bearbeta företagen hårdare för att få fler sponsorkontrakt samt fler annonser och andra reklamintäkter.

Vi måste också ta väl hand om de sponsorer vi har så att de tycker de får valuta för sina pengar och stannar kvar. Det kan gälla sponsortävlingar och andra roliga aktiviteter. Så du som har lite tid över till att jobba med sånt, kontakta Michael Sandbacka, tel 08-590 86620. Det är en fördel, men inget krav, om du har lite säljferanhet.

Ladies only

● Damsektionen planerar att ha ett möte under vecka 16 för att dra igång sin verksamhet. De återkommer med exakt tid och plats i nästa nummer av *Nibblicken*. Om du har frågor eller idéer i den här frågan, kontakta Harriet Wilde, tel 08-590 91554, eller Judith Melin, tel 08-590 91746.

Vinterträning

● Golfpunkten i Åkersberga (mittenom Ullna-banan) är ett bra ställe att träna swingen under vintermånaderna. Nu har man även ett specialerbjudande för våra seniordamer (från 50 år) och seniorherrar (från 55 år). Träning måndagar eller fredagar fram till 30 april, obegränsat med bollar. Ett paketpris för alla inom klubben, 4300 kr för damerna och 4800 kr för herrarna. Kostnaden för var och en beror alltså på hur många som är intresserade. Tycker du att det här låter intressant, hör av dig till WG's kansli, tel 08-510 23345.

Seriespelet

● Årets seriespel bestod som vanligt av 2 omgångar. Sommaromgången spelades i Strängnäs i juli, och serien avslutades på Botkyrka i mitten av september. 18 klubbar deltog vilket är rekord. När sista putten låg i koppen på Botkyrka stod det klart

att vårt lag placerat sig som tolvva, vilket får anses bra med tanke på våra förutsättningar. Segrade gjorde Strängnäs, sedan var det en stenhård kamp om andraplatsen mellan Österåker och Djursholm. Det resulterade i att Österåker via särspel drog det längsta strået.

Vårt lag har under säsongen bestått av 6 spelare, Mats Persson, Jonas Almström, Anders Asp, Göran Öqvist, Ove Åström och Peter Schank. Lagledare var Olle Jansson, som hoppas att vi ska kunna få igång lite kamp om platserna i laget, nu när klubben börjar komma igång på allvar. Vidare finns det förhoppningar om att vår juniorträning skall resultera i att vi får fram unga lovande spelare, både pojkar och flickor. Målsättningen är att vi även ska få fram ett damlag.

Hole in 1

● Den korta säsongen på Nibble - 92 både inleddes och avslutades med Hole in ones. Redan första dagen, den 8:e augusti, lyckades Bertil Eklund att med en järn 7:a från tee sätta bollen i koppen. Det hände på det andra hålet, en par-3:a på 127 m.

På säsongens näst sista dag, den 3:e oktober gjorde Lars-Ove Farnebo om bravaden på samma hål. Denna gång med en järn 5:a.

Wäsby Golf gratulerar och lyfter på hatten för Bertil och Lars-Ove!

**Glöm inte att betala in
årsavgiften senast den
31:a december!**

Golf och annat sommaren 1992

● Denna berättelse handlar om en resa jag gjorde tillsammans med fyra kamrater. Vi tränar alla en japansk sk Budo-sport som kallas Aikido. Varje sommar brukar ett träningsläger hållas och i år skulle det äga rum i Danmark. Dessutom är tre av oss golfspelare och medlemmar i Wäsby. Vi beslöt oss för att åka tillsammans till Danmark i min bil, för att kunna förena våra intressen, så att säga.

Vetlanda

Söndagen den 26 juli åkte jag tillsammans med min far till vårt sommarställe utanför Vetlanda i Småland. Som vanligt denna sommar var det äckligt, härligt varmt och soligt. På lördagen hade jag tagit farväl av Nibble och önskat lite blandad väderlek, lämplig för nyanlagda golfbanor.

På måndagen spelade jag för säkerhets skull en runda på Vetlanda GK (med varierande resultat) för att vara i form inför kommande drabbningar med bekanta. Vetlanda är en relativt ny bana som tyvärr ligger i ett ganska trist område, tycker jag. Banan ligger delvis på ett gammalt sankt område (tidigare del av den intilliggande sjön), vilket gör att man har problem med vissa fairways. Banarkitekten har också varit generös med vattenhinder, något som är frustrerande för en person med högre handicap. Två av mina nära bekanta lyckades göra av med ett tiotal bollar vid första försöket. Som kontrast kan nämnas att greenerna är mycket bra. Greenfee är (med storstadsmått) ok - 120:- för en dag. Medlemmar och andra gäster mycket trevliga. En birdie på sista korthålet efter en långputt på ca 12 meter är ett trevligt minne.

Tisdag kväll dök den förste upp. Det var Leif. Naturligtvis hade han "stannat till" i Tranås, slagit en hink och ätit en god middag. Golfare förnekar sig inte!

Vimmerby

Onsdag morgon var det så dags att ta sig till det första "slagfältet", Tobo GK utanför Vimmerby. Där väntade den tredje kombattanten, Per, som är medlem i både Tobo och Wäsby. Vädret strålande och vi hade bestämt oss för två 18-hålsrunder med lunch emellan. Frågan var bara på vilket sätt vi skulle spela (= tävla mot varandra). Vi bestämde oss för slagspel med handicapreducering.

Tobo är en (i mitt tycke) mycket trevlig bana i en härlig natur. I

anslutning till banan ligger Fredensborgs Herrgård, en anläggning som ägs och drivs av SJ. Här finns konferens- och övernattningsmöjligheter, tennis, bad, motionsspår, mm. Men det var golf det handlade om. Och golf blev det!

Här fick vi bli uppleva "årets slag", som Leif naturligtvis presterade. Platsen var sjuans tee (gul) som har den egenheten att ligga lägre än röd tee och fairway. (Personligen finner jag inget nöje i ett sådant arrangemang - helst ska det vara tvärtom, men jag kan hålla med om att det skulle se väldigt konstlat ut med en upphöjd tee när marken sluttar mot tee.) Röd tee ligger endast ca tio meter framför gul men Leffes sorkdödare hade inga problem att träffa en sten efter ca femton meters flykt. Därefter kunde man uppfatta att bollen ändrade riktning 90 grader, dvs rakt upp i luften och försvann. Tystnad. Vi såg på platsen där bollen försvann och på varandra. En till synes oändlig tid förflöt (ca tre sekunder). Plötsligt kom Per på det självklara: Jordens dragningskraft! och såg ut som någon hade skrikit "Fore!" med sina lungors fulla kraft. Vi kopierade hans rörelser och täckte våra huvuden med våra händer. Kort därefter landade bollen på nästan samma plats där den hade lämnat jordytan. Den hade endast färdats ca sex meter horisontellt men hur många vertikalt? Skrattsalvorna som följde måste ha förvånat de närboende.

På torsdag hade vi en mellandag. Vi ägnade oss åt lieslätter i trädgården, jag med en motordriven lie och Leif med en handdriven, traditionell. Leffe konstaterade att sättet att föra lien har släktskap med svingrörelsen man gör med golfklubban (kanske var det därför han kunde hålla på och hacka i nästan fyra timmar utan uppehåll!).

Eksjö

Fredag morgon började tidigt för Per, eftersom vi hade bestämt att åka tillsammans och han bor i Vimmerby (ca sju mil från vår sommarstuga). Denna dag skulle vi spela på Eksjö GK. Nämda bana ligger mycket naturskönt vid Skedhults herrgård ca 1,5 mil sydväst om Eksjö. Banan (grundad 1938) öppen, hedliknande, få vattenhinder och semester-greenfee (100 kr). Perfekt väder och höga förväntningar. Dessa kom ej på skam och det blev återigen två gånger 18 hål med lunch emellan. På vägen hem hämtade vi upp Lena i Vetlanda. Lena

hade kommit med buss från Stockholm.

Mot Danmark

Lördagen den 1 augusti kl 08:55 var vi färdigpackade och startade vår resa. Första resmål för dagen var Barsebäck i Skåne. Vi tänkte nämligen passa på att se tredje dagen av Scandinavian Masters när vi ändå hade vägarna förbi. Resväg: Vetlanda - Sävsjö - Vrigstad - Värnamo - Helsingborg - Barsebäck. En svävande och - skulle det visa sig - optimistisk tidplan siktade på ca tre timmars resa.

En kort rast vid Lagans Golfklubb (utanför Ljungby). En bana som återstår att utforska. Vidare mot Barsebäck.

Eftersom resan drog ut på tiden hann klockan bli ca 12 innan vi började närma oss Barsebäck. Den norra infarten som vi hade tänkt ta hade polisen stängt p g a att det var fullt där. Vi blev tvungna att fortsätta på motorvägen till nästa avfart och närma oss söderifrån. Kö var det naturligtvis, ca 1,5 km. Eftersom man har rätt bilmärke, var det bara att gratis glida in på den närmaste parkeringen som var för Volvo/Renault-ägare. Därefter fick vi promenera, något som vi inte hade något emot, när vi hade suttit flera timmar i bilen.

Vi hade heller inget emot vädret (varmt, soldis och lite havsbris) men arrangörerna hade tydligen önskat sig lite svårare förhållanden. Lite planlöst drog vi omkring, letande efter de stora stjärnorna - Faldo, Olazabal, Forsbrand, P-U Johansson, etc. Vi följde några av dem några hål, tillbringade åtminstone en halvtimme i kö i McDonald's-tältet, beundrade banan, mm. En sak som vi borde ha gjort (kom vi på efteråt) var att följa en boll runt hela banan, det hade nog gett mer. Nåja, det blir väl fler tillfällen!

Sent på eftermiddagen beslöt vi att fortsätta vår resa. Norrut till Helsingborg och med färjan till Helsingör. Vi blev aningen långa i ansiktena när det visade sig att Taxfree-försäljningen inskränkte sig till godis. Efter en (förhållandevis) kort etapp var vi framme i Hundested på norra Själland ca 19:30 efter ca 41 mil den dagen. Övernattning på hotell följde.

Söndag 2 augusti

Efter frukost och utcheckning bordade vi färjan som skulle ta oss till Grenå på Jyllands östsida. Färjan avgick kl 09:00 och landade i Grenå ca två och en halv

timme senare. Vi fortsatte söderut med bilen och avverkade snabbt de sista milen till vårt slutmål - Ebeltoft. Vår reseledare (Leif) hade redan vid ett tidigare besök konstaterat att byen var försedd med en 18-hålsbana. Efter några minuters kringkörande hittade vi slutligen avtagsvägen till golfbanan. Det var samma väg som till Galgbacken! Nu gällde det att undersöka greenfee-möjligheterna. Det visade sig vara helt ok att bara gå ut, trots att det var söndag. Eftersom middagen var utsatt till 18:30 och klockan nu var 13:30 så kastade vi oss iväg till stället där vi skulle tillbringa veckan (ca tio km därifrån), lastade ur vårt bagage samt Lena, återvände till Ebeltoft GK och peggade upp 14:30.

Det var en märklig bana. Utkastad på sandkullarna ovanför stan, öppen och våldsamt kuperad. Som tur var hade vi inga vagnar med oss och bar våra halvset. Hål nr 2 var det märkligaste (par 5, 436 meter från gul tee). Vi fick gå ca 300 meter från ettans green och hamnade i en stor grop. Där fanns en tee men var var resten? Till slut fick vi syn på en pinne uppe på ravinkanten, ca 30 meter ovanför oss. Från mina eskapader i Irland erinrade jag mig att en sådan pinne utmärkte mitten på fairway. Det var alltså meningen att utslaget skulle ske åt det hållet. Vi hade dessutom ingen aning om hur det såg ut bortom pinnen. Naturligtvis tog jag fel klubba och landade några meter under krönet. Inte nog med det - bollelandet ville inte stanna där, utan rullade nästan hela vägen ner tillbaka! På'n igen bara, och den seglade över krönet och försvann - åt rätt håll, som tur var. Resten av hålet var nerför, det liknade en pist i svenska fjällen (fast utan snö).

Kvaliteten på banan kan diskuteras; det var bara greenerna som vattnades och eftersom underlaget var sand bestod fairways av ett tunt jordlager med några tunna grässtrån här och var. Vissa hål korsade varandra, en del hade blinda ut- och andra slag. Hål nr 15, ett "korthål" på 193 meter gick inte att nå, ens med driver när det blåste motvind. Kl 18:10 blev vi av 18:e green, äntrade bilen och transporterade oss till den väntande middagen.

Leif och jag delade rum. Rummet var försedd med heltäckande matta. Därför var det helt naturligt att ha både puttråning och -tävling på rummet. Målet var till att börja med en peg, men i frustrationen över alla missade puttar byttes peggen ut mot en flaska (i stället för att minska avståndet).



Det verkar som om vi har hittat rätt. Fr v Sam Bertz, Per Franzén och Leif Johansson.

Onsdag den 5 augusti

På eftermiddagen tog vi ledigt från ett träningspass och gjorde ett återbesök på Ebeltoft GK. Tyvärr var inte vädret det allra bästa, med både regn och kraftig vind. Det var dock intressant att se hur vinden påverkade bollbanorna...

Denna gång spelade vi match, Leif och jag mot Per. Match är en rolig och spännande spelform som vi tre ofta brukar begagna. För er som inte känner till det, kan jag berätta att det går ut på att vinna så många hål som möjligt. Den sida som har flest vunna hål vinner förstas. När man spelar match i officiella sammanhang brukar man avbryta spelet när den sidan som ligger under inte har möjlighet att vare sig vinna eller "dela" (= spela oavgjort), även om flera hål återstår av en artonhålsrunda.

Våra matcher brukar vara tuffa uppgörelser. Stämningen är rå men hjärtlig. Slaget på Ebeltoft böljade fram och tillbaka. Leif och jag hade en knapp ledning som utökades mot slutet när Per plötsligt inte fick spelet att stämma riktigt. Han försökte förklara bort det men vår sida spelade stadigt så det blev en arbetsseger.

Lördag den 8 augusti

Denna dag tog lägret slut och vid niotiden - efter en stadig frukost - påbörjade vi vår hemresa. Rutten var bestämd: Färja från Grenå till Halmstad och därefter raka spåret till sommarstugan via Ljungby, Värnamo och Sävsjö. Vi provianterade först i Ebeltoft och anlände till Grenå hamn kl 10:30.

Egentligen skulle vår färja inte gå förrän 16:45 men vi hade fått nys om en tidigare avgång kl 12:00 och chansade därför på att komma med den i stället. En fitness med den färjan var att den skulle gå till Varberg, vilket skulle förkorta vår bilresa i Sverige. På det sättet skulle vi slippa komma hem så sent. Därför ställde vi oss i standby-kön och väntade. Som tur var fick vi komma med, fast det var på håret. Klockan kvart över tolv kastade vi loss.

Båtresan tog ca tre och en halv timme. Vi köpte svenska morgontidningar och kunde till vår tillfredsställelse läsa annonsen om det högtidliga öppnandet av Wäsby's första nio hål. Kvart i fyra på eftermiddagen var vi slutligen framme i Varberg och väntade otåligt i tullkön på att få avverka slutsträckan. Vid fyratiden påbörjade vi den. Mat- och telefonrast kostade vi på oss i Värnamo. Kl 19:45 var vi slutligen tillbaka i sommarstugan igen efter knappt åtta dagar och 90 mil.

Sam Bertz

**Hur många nya
årsmedlemmar
kommer du att värva?**



Kvalitet kräver mer än bra verktyg!

Det är dags att börja tänka på en bra satsning
inför 1993.

Där kan vi "**Det Lilla Reklamföretaget**"
ta fram slagkraftiga idéer.

Vi tar fram
Trycksaker, Visitkort, Brevpapper.....

Vår originalateljé tar fram **logotyper och idéer** åt er.

När det gäller profilering av företaget så har vi kläder
och presentreklam. Genom egen import och tillverkning,
samt att vi trycker och broderar i egen regi.

Men för oss golfare så får vi inte glömma bort
golfbollar. Profiler dig själv eller ditt företag med
tryck på bollarna.

Kontakta "**Det Lilla Reklamföretaget**"
med dom stora idéerna.

BJF Profilkäder
Box 2027, 194 02 Upplands Väsby
Telefon 08-590 313 13, 010-210 30 39, Telefax 08-590 933 21

Enkät

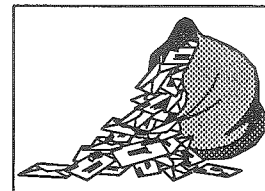

● På höstmötet var det en del frågor som diskuterades, men där besluten sköts upp till vårmötet. Det gällde t ex vardags-medlemskap, greenfee m m. För ge styrelsen underlag till de förslag man ska lägga fram på vårmötet går vi ut med den här enkäten i *Nibblicken*. Det är också viktigt för styrelsen att veta hur långt medlemmarna är beredda att gå för att stötta klubben om den ekonomiska situationen skulle förvärras. Därför är din medverkan värdefull. Svara på frågorna utifrån din egen situation och vad du tror är bäst för klubben på kort och lång sikt. Om du inte vill klippa sönder tidningen, eller ni är flera medlemmar i familjen och vill skicka in flera svar, så går det bra att ta en kopia på sidan och skicka in. Om du har andra synpunkter och förslag på sånt som skulle göra vår klubb mer attraktiv, skriv ned det på ett separat papper.

Sänd svaren i frankerat kuvert till Wäsby Golf, Box 2017, 194 02 Upplands Väsby, helst före årsskiftet. Märk kuvertet "ENKÄT".

Fråga 1: Om vi på sikt ska kunna hålla nuvarande nivå på kapital-insats och årsavgift så måste vi bli fler medlemmar. Risken finns naturligtvis att rekryteringen inte går som vi hoppas, och vi måste "övervintra" på nuvarande medlemsantal. Under förutsättning att en majoritet av medlemmarna också ställer upp, hur mycket skulle du vara beredd att satsa i en tillfällig, extra kapitalinsats?

- 0 kr 2000 3000 kr
 5000 8000 kr

Fråga 2: Under samma förutsättningar som i fråga 1, finns ju alltid möjligheten att klubben lånar pengarna i banken, istället för att medlemmarna ställer upp med extra kapitalinsats. Räntorna gör då att årsavgiften måste höjas. Exempelvis motsvaras 5000 kr extra kapitalinsats av en höjning av årsavgiften med 900 kr om vi antar att klubben får betala 18 % ränta. Hur ställer du dig till det alternativet?

Nej, jag föredrar nuvarande årsavgift, och ställer istället upp med en extra kapitalinsats enligt svaret på fråga 1.

Ja, jag föredrar en höjning av årsavgiften under något eller några år, och kan då tänka mig maximalt
 200 kr 500 kr 1000 kr

Fråga 3: Höstmötet fastställde att vi under -93 ska ta in nya medlemmar enligt villkoren för sk årsmedlemskap (se sid x). Det innebär att en ny medlem betalar in insatsen under 6 år. Första året innebär det 5000 kr i insats + 2500 kr i årsavgift för senior. Hur många nya årsmedlemmar tror du att du kan rekrytera?

Svar: seniorer.

Fråga 4: Vardagsmedlemskap är ett sätt att ta in fler medlemmar utan att öka trängseln på banan. Dessa medlemmar får då mot lägre årsavgift och/eller lägre kapitalinsats endast spela på banan under tider då det är låg beläggning. Den största gruppen vardagsmedlemmar är normalt pensionärer. Vilka villkor tycker du ska gälla för vardagsmedlemskap?

Svar:

Spel måndag - torsdag före kl

Fredagar före kl

Lägre greenfee på helger

Ja Nej

Fråga 4: Greenfeeintäkter kommer att vara viktiga för klubbens ekonomi under de närmaste åren. På höstmötet talade några medlemmar för att vi ska ha låg greenfee för att locka till oss många greenfeespelare för att stärka klubbens kassa. Nackdelen är förstås fler spelare på banan, samt att en alltför låg greenfee kan vara ett hinder för att rekrytera medlemmar. Vilken nivå tycker du att vi ska lägga oss på?

Vardagar kr

Helgerkr

Fråga 5: Vilke restriktioner tycker du att vi ska ha för greenfeespel?

- Grönt kort räcker alla dagar
 Endast officiellt hcp
 Grönt kort vissa tider, officiellt hcp för övrigt.
 Max sammanlagd hcp i bollen (kan kombineras med övriga alt)

Fråga 6: Tycker du att vi ska ha följande greenfeealternativ utöver senior/junior-priser?

- Äkta makar-rabatt?
 Maximerad total greenfee för familj
 Annan

Namn: Tel

(frivillig uppgift)



Hole
in
one
för
Din
ekonomi

Handelsbanken



● Den 12-13 september var det återigen Öppet Hus på Nibble. Det fanns många aktiviteter att ägna sig åt, bl a tipspromenad, puttningstävling, frågor om golfvett, samt gissa antalet golfbollar i det stora W:et. En hel del intresserade kom, men tyvärr var väl inte tiden den bästa att värva medlemmar, med rån-techocker och annat. Vi hoppas att vi i alla fall sådde en del frön, som kanske gror nu när det finns möjlighet att dela upp kapitalinsatsen över flera år.

En

GOD JUL

och ett

GOTT NYTT GOLF-ÅR

tillönskas alla medlemmar

av Styrelsen

Bowla trivs i

Bowlinghallen Upplands Väsby

- 10 banor -

CAFETERIA

Sigma Centrum – Tel. 08-59 03 10 10

Föreståndare: Lars Öhman, Göran Stoor

Välkommen

B

Avs. Wäsby Golf, Box 2017, 194 02 Upplands Väsby

KONTORS JOUREN

Personaluthyrning i alla branscher
Skrivbyrå/Inlämningservice
Kontorsjourens Skola, KJ Rekrytering
Telefonistjouren, Ekonomvikariat

Box 15195, 104 65 Stockholm
Besöksadress: St Paulsgatan 1, 1tr
Tel 08-640 09 00, Fax 08-642 64 44
Stockholm Göteborg Malmö