

Nibblicken

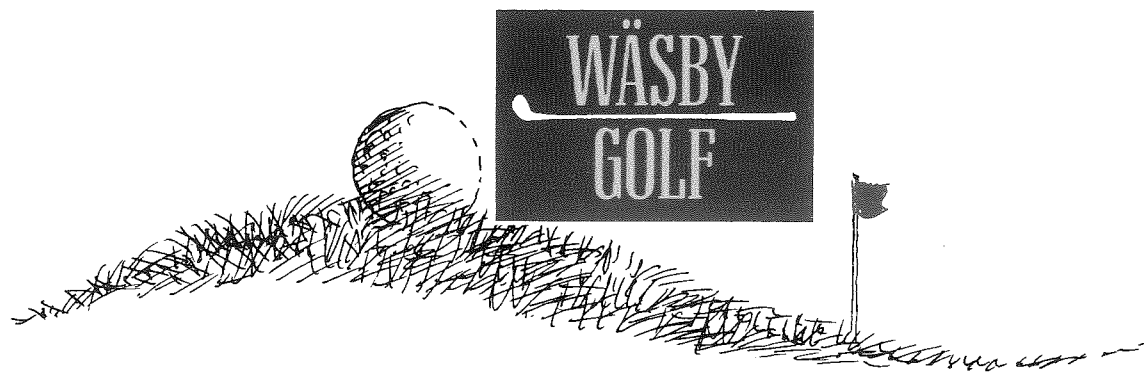

Klubbtidning för Wäsby Golf Nr 3/Juli -92



Banan ● Öppet Hus ● Driving range ● Servering ● Fastighetskommittén ●
Freddys kurser ● Kansliet ● Juniorträning ● Medlemskommittén ● m m

SOMMAR ÖPPET



Hela Sverige stannar inte under semestern!
Nu när du har tid så titta in till oss
- vi har alltid tid för Dig -

Sommar och semester, då Du verkligen kan ta Dig den tid som behövs för att hinna fundera, diskutera med familjen, se Dig omkring och jämföra. Med naturen i sin fulla prakt, så att alla välskötta tomter och hus kommer till sin fulla rätt. Och när du har tid med oss, så har vi alltid tid med dig! Vi håller öppet hela sommaren, så att vi alltid kan vara tillgängliga när du vill titta in för att diskutera villor eller bostadsrätter. Som Sveriges största oberoende mäklarorganisation med dryga 50 år på nacken, tror vi oss om att alltid kunna ställa upp med både den service och det nya hem du söker.



Välkommen när det passar Dig, så ska vi se till att det våras för Din bostadsaffär i sommar!



Väsbyvägen 13 Upplands Väsby
Tel 08-590 87200

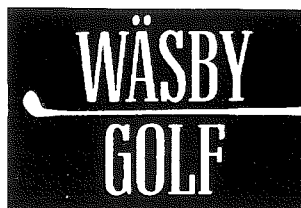

Adress:

Wäsby Golf
Nibble Gård
Box 2017
194 02 Upplands Väsby

☎ 0762-23345
(fr o m 920816: 08-510 233 45)
Postgiro: 455 58 74-9
Bankgiro: 5755-3240

Ordförande:

Bengt Lannér
Tel. 08-590 814 54

Pro:

Freddy Carlson
Tel. shop: 0762-23177
(fr o m 920816: 08-510 231 77)
Tel. bost: 08-592 524 19

Banchef:

Bo Wallström
Tel 08-590 849 56

Medlemskommittén:

Harriet Wilde, ordf
Tel 08-590 915 54

Marknadskommittén:

Michael Sandbacka, ordf
Tel. 08-590 866 20

Fastighetskommittén:

Björn Hasselbom, ordf
08-590 874 20

Tävlingskommittén:

Olle Jansson, ordf
Tel. 08-590 829 78

Handicapkommittén:

Gunnar Temnell, ordf
Tel. 08-590 306 60

Klubbtidningen:

Anders Söderlund,
redaktör och
ansvarig utgivare.
Tel. 08-590 312 44

Nästa nummer utkommer i slutet av september. Bidrag och in-sändare skickas till kansliet senast 920901.

Tryckeri: Sollentuna Grafiska

Ordföranden har ordet.



När dessa rader skrivs i pingsthelgen har det gått ca 2.5 månader sedan vårt årsmöte i mars. Den nya styrelsen har snabbt kommit igång och vi har redan haft fyra styrelsemöten. Det säger en hel del om intensiteten i verksamheten inom klubben. Många beslut i stort och smått måste tas och hela tiden efter hårda prioriteringar. Vi tackar för det förtroende som årsmötet gav oss och skall till det yttersta arbeta för de långsiktigt bästa lösningarna för klubben och våra medlemmar.

Några av våra målsättningar för 1992 har vi faktiskt redan klarat av:

- Driving range är nu i full sving (!)
- En utmärkt golfshop finns att tillgå
- En servering med fräscht utbud välkomnar alla besökare
- Kurser för grönt kort samt övriga lektioner körs för fullt
- Kommittéverksamheten har så smått börjat komma igång
- Juniorverksamhet med över 50 ungdomar engagerade har startat

Det händer mycket på Nibble och jag vill verkligen uppmana var och en att komma ut då och då för att se utvecklingen och gynna vår verksamhet.

Hur går det då med banan undrar säkert många. Jo tack, så bra som väderförutsättningarna tillåter. Efter den blötaste april sedan 1700-talet enligt väderstatistiken har vi haft en ovanligt varm och torr maj och första hälften av juni. Även om vi vattnar efter bästa förmåga ger det inte riktigt samma effekt som ett naturligt omväxlande väder.

Hela banan är sådd och dessutom har under maj vissa kompletterande arbeten med grässådd och bevattningsanläggningen genomförts. Jag vill verkligen tacka alla medlemmar som hjälpte till med stenplockningen och därmed aktivt bidrog till att tidplanen kunde hållas. Dessutom sparade vi pengar på att slippa hyra in maskiner.

När ni läser de här raderna har ni kanske genom ett besök på Nibble redan fått besked om när banan kan öppnas för spel, och på hur stor del av banan. En fortsättning på nuvarande torrperiod minskar självfallet våra möjligheter till tidig spelstart. Styrelsens handlingslinje är att med underlag från olika kompetenta företrädare fatta ett beslut som långsiktigt gynnar vår bana och därmed våra medlemmar. Jag hoppas på en förståelse för detta synsätt även om vi alla är mycket angelägna om att så snart som möjligt få spela på vår egen bana.

Vår viktiga medlemsrekrytering går framåt och har högsta prioritet. Det kan inte nog understrykas vilken insats du som medlem kan göra här. Inventera din omgivning såväl den privata som den på jobbet för att hitta intresserade människor som du kan rekrytera. Vår erfarenhet är att det bästa föesäljningsargumentet är att bjuda ut dem till Nibble för att låta dem själva få uppleva den fantastiska miljön. Kontakta i första hand medlemskommittén (Ordf Harriet Wilde) eller någon av oss övriga i styrelsen. I början av juni hade vi fått in ett sextiototal nya medlemmar och nya intresserade hör av sig. Vi får dock inte slå oss till ro utan tvärt om intensifiera våra ansträngningar för att vi ska kunna uppnå målet 250 nya medlemmar till oktober. Hjälp till - Gör Din rekrytering!

Avslutningsvis vill jag så här i hänryckningens tider välkomna alla frivilliga insatser och bidrag till klubbens verksamhet. Tillsammans skall vi bygga upp en ypperlig golfanläggning och unik miljö inom ramen för Wäsby Golf.

Innan jag går ut i solskenet för att åka över till Nibble dansar jag en hemlig regndans med förhoppning om resultat.

Välkommen ut till Nibble,
önskar Bengt Lannér.

"När öppnar banan?"

● Frågan om när banan öppnar är naturligtvis den allra viktigaste för alla klubbens medlemmar. Tyvärr kan vi inte ge något svar i detta nummer av *Nibblicken*, eftersom det ni läser nu är skrivet ca 3 veckor innan ni har tidningen i brevlådan. Att sätta, trycka och distribuera tidningen tar nämligen så lång tid. För att få veta när banan öppnar måste vi tyvärr hänvisa till anslagstavlan i klubbhuset, där kommer det viktiga datumet att anslås i god tid.

Nibblicken har i alla fall haft en pratstund med Bo Wallström, banchefen, för att försöka reda ut hur det ligger till.

Alla hål sådda

Redan i höstas såddes alla greener och tees, nu i vår har resterande fairways såtts. Det har naturligtvis gjorts en del kompletteringar och reparationer av gräsytor som inte riktigt klarade vintern. Bo ville i det här sammanhanget gärna ge en eloge till Gräsetableringar AB, företaget som har ansvarat för finplanering och sådd, för det utmärkta sätt på vilket de har ställt upp för Wäsby Golf.

Gröna greener och tees

Hur ser då banan ut? När detta skrivs i början av juni så är det roligast att titta på greener och tees, de flesta gröna och täta. Bo berättar att de har jobbat en hel del för att få dem sådana. I flera fall kom det ganska mycket gräs redan i höstas, men då var underlaget för löst för att bära en gräsklippare. Efter vintern var de fastare, men då fanns det mycket gammalt gräs som hindrade det nya att komma upp. För att få fart på det gräset måste man använda maskiner som likt en dammsugare lyfte gräset så att det kunde klippas. I början klippte man inte så kort för att få en tät matta, ca 22 millimeter, men sedan dess har man succesivt gått ner. Till banan öppnar räknar man med att vara nere på 12 millimeter. Grässorten är krypven, en sort som har blivit mycket populär på nyare banor.

Fairways

De flesta fairways är ju inte lika fina som greenerna, en del är ju t o m nysådda. Den långa torkan som började i maj, och som pågår fortfarande när detta skrivs, har ju naturligtvis gjort att gräset inte har utvecklats som vi hade hoppats på. Bevattningen då, den gör väl oss oberoende av regn? Inte riktigt, dels kräver en nysådd gräsmatta betydligt mer vatten än en etablerad, dels har vi varit lite osäkra på hur vattenmagasinen ska räcka. I början så det bekymmersamt ut, vattennivån sjönk ganska fort i huvuddammen (den mellan 18:e och 27:e fairway). Men sedan visade det sig att vi kunde pumpa över vatten från den mindre dammen vid 26:e green, och att nivån där inte sjönk nämnvärt även vid ett ganska stort uttag. Så just nu så bevattnas alla greener och

tees, och fairways på de första 9 hålen. Vi har emellertid varit restriktiva med gödning, p g a att det då krävs extra mycket vatten.

Stenplockning

Vi kan naturligtvis inte skriva om banan utan att nämna de fantastiska insatser som många medlemmar har gjort, i första hand som stenplockare och hålchefer. Bo vill passa på tillfället att tacka alla de som slet hårt under de intensiva stenplockar-kvällarna i maj, ni gjorde ett jättejobb, och sparade ca 150.000 kr åt klubben. Så mycket skulle det nämligen kostat att få jobbet gjort! Hålcheferna ska också ha ett stort tack för fina insatser. Visst finns det några som inte riktigt har kommit igång, men många har gjort det väldigt fint runt sina hål.

Övningsområde

Till sist ska vi berätta att det har anlagts ett enklare övningsområde med bl a en sandbunker. Det ligger bakom kullen på driving rangen, den till vänster när man står vid mattorna. Området gjordes för Fredmys kurser, men det får naturligtvis disponeras fritt av alla medlemmar.

Vad gör en hålchef?

● Listan över hålchefer börjar nu bli komplett, det finns bara något enstaka hål "ledigt". Hålchef förresten, vad är det för skillnad på en hålchef och en hålvärd? Det råder lite språkförbistring på området. De här personerna som är "ombud" för respektive hål, borde egentligen kallas hålvärddar. Men tyvärr var det namnet redan taget av marknadskommittén, som gav det namnet åt de sponsorer som har köpt reklamrättigheterna på ett hål. Därför blev det "hålchefer" åt de frivilliga som har åtagit sig att göra det fint runt "sitt" hål. Vi får väl se om styrelsen kan reda ut begreppen så småningom!

En hålchef (vi kallar honom eller henne det tills vidare) ska organisera en grupp på 5-10 personer för att hjälpa banpersonalen med skötseln och iordningställandet av ett hål. Det kan t ex innebära:

- Rensa bort stenar, rötter, ris m m inom ett område minst 10 m från banans gräns.
- Organisera stenplockning på fairway, ett jobb som kommer att återkomma under lång tid.
- Snygga till bunkrar, rensa ogräs.
- Hålla närområdet runt spridarna rent från högt gräs och jord.
- Fylla igen hål på fairway och green med sand.
- Övervaka under golfsäsongen resp hål och föreslå banchefen åtgärder.
- Till sist belöningen, delta i klubbens årliga golf tävling för hålchefer, en heder att få vara med i!

Juniorträning!

● Nu har klubben även kommit igång med juniorträning. Onsdagen den 3 juni kl 18:00 samlades ett 60-tal förväntansfulla ungdomar samt föräldrar vid rangen. Under ledning av Jonas Almström samt vår tränare Freddy, styrdes stegen mot den bortre delen av övningsfältet (mittemot de "vanliga" utslagsplatserna). Här är det meningen att större delen av juniorträningen skall bedrivas. Ett 20-tal utslagsplatser finns, samt en stor sandbunker.

Väl på plats skedde en kort information varefter alla uppmanades att rensa området från lösa stenar. Därefter delades ungdomarna in i grupperna Officiellt hcp, Grönt kort samt Nybörjare. Varje grupp leddes av ett par medhjälpare till Jonas. Eftersom det var första gången var det viktigt att lära känna varann och för ledarna att börja få en uppfattning om sina "elevers" golfkunskaper.

Hur är det då tänkt att juniorträningen skall bedrivas? Juniorträningen sker tillsvi vidare inom ramen för Medlemskommittén och det är som sagt Jonas Almström som är huvudansvarig. Till sin hjälp har han fyra medhjälpare (med singelhandicap). Freddy är också med och övervakar det hela. Huvudsyftet är att få klubbens ungdomar socialt engagerade, lära känna varandra och ha roligt tillsammans. Dessutom blir de ju bättre golfare...

Av de ca 200 juniorer som finns i klubben deltar fn ett 60-tal. Tills vidare har man valt att "ta hand om" de ungdomar som är mellan 10 och 18 år.

Träningen är upplagd på så sätt att det blir fem tillfällen före midsommar och ytterligare tio i augusti. Före midsommar kommer man att gå igenom de grundläggande momenten och bygga upp en "grundswing". Detta får de sedan träna på under sommaren. I augusti blir det mer träning på inspel och närspel. Det är meningen att alla moment i spelet skall gås igenom samt även regler och etikett. Priset för allt detta är endast 200:-. För de som ännu inte har anmält sig till juniorträningen är loppet inte kört. Det går bra att anmäla sig och börja t ex i augusti.

När det gäller framtiden, så säger Jonas att juniorträningen blir vad vi gör den till. Det är med andra ord viktigt att t ex föräldrar ställer upp och kommer med egna önskemål och förslag. Därför kommer det att bli föräldramöte(n) till hösten. Jonas hoppas också att det blir en egen Juniorkommitté med många aktiva juniorer, vilket är viktigt för klubbens framtid. Snart kanske vi också kan komma igång med knatteträning (knattar = juniorer upp till tio år), där minst en förälder medverkar aktivt.

Den träning som nu har startat hoppas Jonas kunna utveckla på så sätt att juniorerna delas in i fyra grupper:

1. Observationsgruppen. En grupp på ca tio juniorer. Denna grupp bildar en slags "elit" och får speciell gnuggning, vinterträning, mental träning, träningsläger, m m.
2. Grupp för de som har officiellt hcp.
3. Grupp för de som har grönt kort.
4. Nybörjare.

Sam Bertz

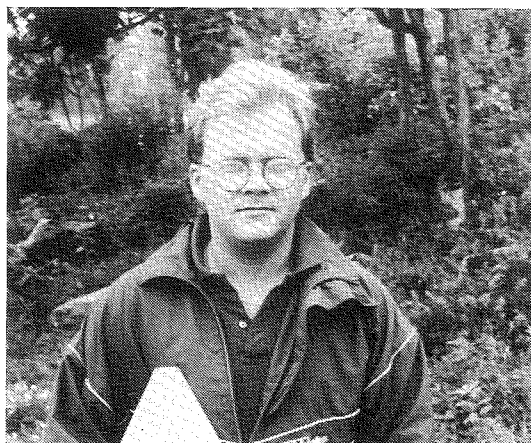

Jonas Almström leder juniorträningen

Medlemskommittén

● Under maj och juni har medlemskommittén haft sina första sammankomster. Dess främsta uppgift under -92 blir att ansvara för aktiviteter som främjar medlemsrekryteringen. Ett resultat av deras arbete är det vykort som skickades ut till medlemmarna före midsommar angående visning av banan. Ett par till sådana här evenemang kommer att arrangeras under augusti.

Medlemskommittén ansvarar även för andra aktiviteter som syftar till att aktivera medlemmarna och skapa den rätta klubbkänslan. För att få in idéer kommer man att sätta upp en **förslagslåda** utanför serveringen och Fredmys shop, där alla medlemmar kan komma med förslag på sånt som man vill att kommittén ska syssla med. Givetvis kan man lämna förslag på sådant som berör andra kommittéer också i lådan, vi ska se till att de hamnar rätt.

Andra ansvarsområden är klubbtidningen, Nibblicken, serveringen, dam- och juniorkommittéer (herrkommittén är lika med tävlingskommittén vad det någon som sa, stämmer det?). Någon form av damkommitté kommer det i alla fall att bli om det finns intresse för det hos våra damer, ni var ju i alla fall 27% av alla medlemmar vid senaste räkningen! Så hör av er till Harriet, eller lämna en lapp i lådan om ni är intresserade av att vara med eller hjälpa till.

Öppet Hus-dagarna

● Vårens upplaga av Öppet Hus hade föregåtts av en ganska omfattande annonsering. Vi hade bl a en helsida (!) i Svenska Dagbladets golfbilaga den 5:e maj. Den bilagan sprids inte bara till SvD ordinarie läsare, utan finns även hos de flesta golfklubbar, golfshoppar etc, och betraktas därför som ett "måste" om man vill nå ut till alla golfare. Vi hade även annonser i Dagens Nyheter, Lokaltidningen och Expressen.

Resultatet då? Det började lite trevande på lördagen, kanske delvis på grund av ett ganska tråkigt väder. Men på söndagen var det full fart med både många medlemmar och andra som kanske blir medlemmar så småningom. Ca 160 skrev upp sig som intresserade, hur många som verkligen tar steget till medlemskap vet vi inte än, slutdatumet för att betala in kapitalinsatsen har inte gått ut när tidningen skrevs. Men det var ett 30-tal som bestämde sig under de här 2 dagarna, en del kanske lite lockade av erbjudandet om gratis gröna kortutbildning om man tecknade sig direkt. Några kom på lördagen med guider, åkte sedan runt till andra klubbar i området som tar in nya medlemmar, men kom tillbaka på söndagen och tecknade sig för Wäsby Golf. Sådant värmer alla som jobbade i det lite kyliga vårvädret.



Sigurd Riberdahl, förre ägaren till Nibble, var nöjd med vad han såg ...



liksom Björn Eriksson, banarkitekten.



Marie Johansson och Harriet Wilde, två av de som svarade på alla frågor från medlemmar och andra intresserade.



Ove Åström visar banan, här vid 3:ans green.

Café Nibble

● Serveringen på Nibble öppnades redan den 9:e maj, i samband med Öppet Hus-dagarna. Den har sedan dess drivits på ett förtjänstfullt sätt av Marita Larsson och Ingela Gerdin. Visserligen tillåter inte det begränsade köksutrustningen så avancerade rätter, men goda smörgåsar, något att dricka, en fika eller en glass kan man få, till mycket rimliga priser. Lokalerna är nyrenoverade och fräscha, det har fastighetskommittén sett till.

Marita och Ingela har jobbat ihop länge innan de kom till Wäsby Golf, de har bl a haft bageri och servering ihop på Kungsholmen i 4 år. När de inte är på Nibble så studerar Ingela juridik, och Marita är dietist och undervisar bl a om kost och motion. Välkomna till Wäsby Golf, Marita och Ingela!

Öppettiderna är samma som Freddys shop, dvs tis - fre 12-19, helger 9-16, måndagar stängt (reservation för ändringar under säsongen).



Marita hälsar välkommen till caféet

Organisation Wäsby Golf

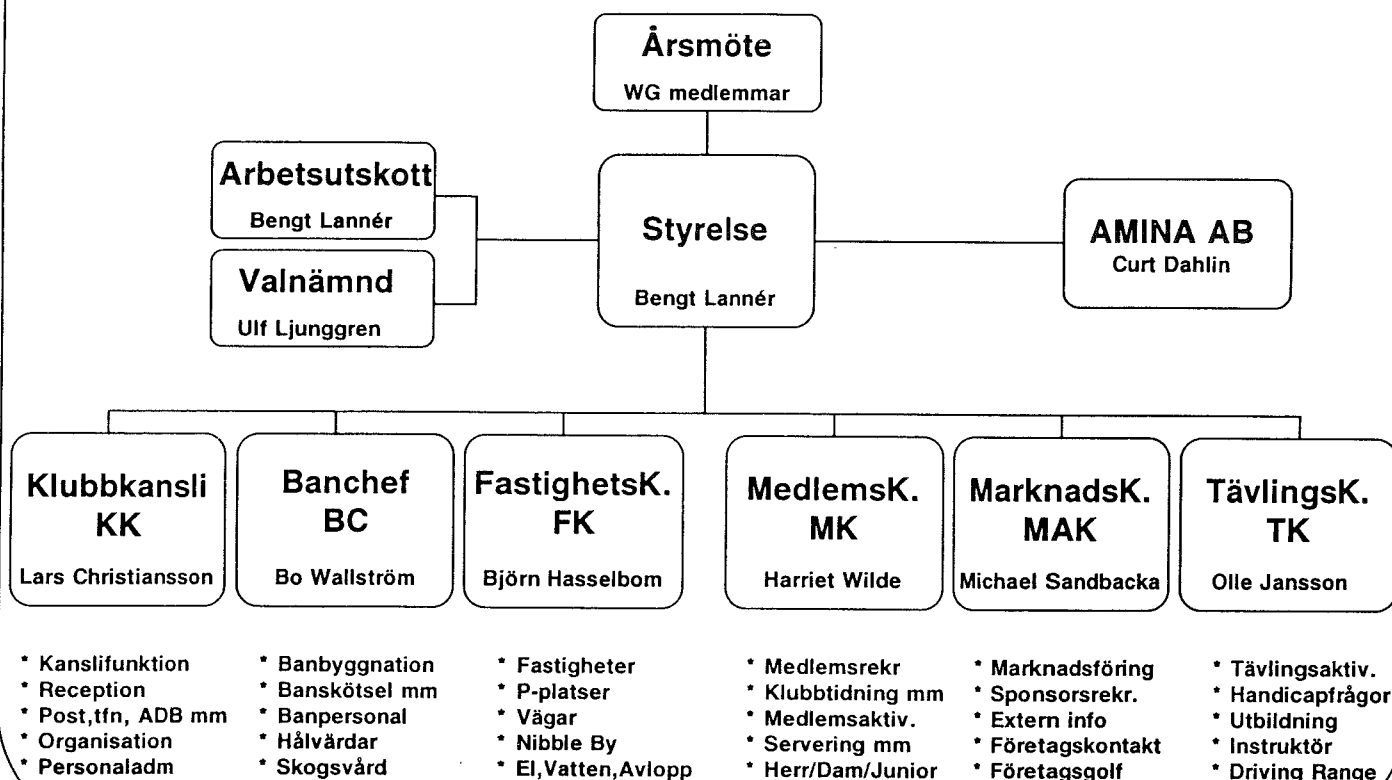

Fastställd 1992-05-04

"På kurs med Freddy"

● Mitt i den gassande solen på pingstdagen tog jag en lektion hos vår pro, Freddy Carlsson. Jag ska inte trötta ut läsaren med en beskrivning av alla de moment (av min sving) som behövde en översyn, utan nöjer mig med en rekommendation till alla att beställa en analys av Er sving hos Freddy. Efter lektionen fick jag en pratstund med Freddy.

Det visar sig att kursutbudet för närvarande inskränker sig till svingträning för nybörjarkurserna. När puttinggreenen öppnar efter midsommar kommer man att börja med närspelsträning. Sedan slutet av april har 45 st deltagit i svingträningen. Av dessa är ett tiotal icke-medlemmar. 45 st är ungefär vad Freddy hade räknat med att klara av. När det gäller de enstaka lektionerna däremot, är det väldigt tunt. Med andra ord finns det gott om utrymme för fler enstaka lektioner. Alltså, ytterligare en anledning att besöka Freddy!

Nybörjarkurserna består av följande moment:

- grepp (av klubban)
- uppställning (till bollen)
- stans
- svingträning (långa slag/korta slag)
- teoridel (regler och golfvett; genomförs parallellt, men inte av Freddy)
- uppspel för grönt kort

Uppspelet har hittills endast gällt långa slag (i väntan på närspelsträning).

Efter midsommar kommer Freddy att kunna erbjuda speciella dagkurser för semestrande nybörjare. Planer för nästa år är bl a speciella kurser för de som har grönt kort eller officiell hcp, övning i närspel på det nya övningsområdet samt naturligtvis nybörjarkurser. Nybörjarkurserna kommer framförallt att koncentreras till våren (i år undantagsvis fram till september eftersom det är första året). Freddy välkomnar även förslag på andra typer av kurser.

En nybörjarkurs kostar komplett 900 kr. Detta inkluderar bollar, lån av klubbor samt uppspel för grönt kort. För icke-medlemmar tillkommer 100 kr för teoridelen. En enstaka lektion på 25 minuter kostar 120 kr. Två personer betalar tillsammans 150 kr och tre personer kan erhålla en lektion på 50 minuter för 300 kr. Range-bollar ingår i priset för de enstaka lektionerna. Gör som jag: Ragga upp en kompis och beställ en lektion för två. Eller tre!

Om ni inte har upptäckt det själva, så kan jag meddela att Freddy även har en liten butik. Den är visserligen liten till ytan, men är förhållandevis välsorterad och med konkurrenskraftiga priser. Slutligen vill jag uppmana alla som inte har grönt kort att se till att skaffa det nu under sommaren när Freddy har tid och dagarna är långa (dagsljusmässigt sett!). Rätt vad det är, har banan öppnat och då är det dags att ge sig ut och pröva sina vingar.

Sam Bertz



Vänd er till Freddy när det gäller kurser, lektioner, utrustning, klubbreparationer, golfkläder m m.

Duktig golfare sökes!

● Wäsby Golfs lag i seriespelet behöver ytterligare en spelare. Första omgången är den 18-19 juli på Eskilstuna GK. Tävlingen spelas från back-tee och utan handicap, så du måste åtminstone ha singelhandicap (9 eller lägre) för att platsa i laget.

Vattenledning

● Norrvatten, ett bolag som jobbar med vattenledningsnätet för norrort, planerar att lägga ner en ny stor vattenledning nära golfbanan. Ledningen som är 1 m (!) i diameter ska gå från Lövenströmska sjukhuset till Vallentuna, och passera strax utanför banans västra och södra gräns. Arbetet beräknas starta i höst. Förhandlingar pågår mellan klubben och Norrvatten, om att de eventuellt skulle kunna flytta vår vägs anslutning till Vallentunavägen när de ändå har maskiner på plats. Avtagsvägen till Nibble ligger ju idag mycket olämpligt strax efter kurvan när man kommer från Wäsby-hållet. Man diskuterar också en anslutning till ledningen för att få vatten till restaurang och klubbhus. Om vattnet även ska användas till bevattning av banan beror ju mycket på priset, samt på hur bra vårt eget vatten räcker till.

Nytt från fastighetskommittén

● Vad har fastighetskommittén jobbat med under våren, och vad har man på gång? Som alla har lagt märke till har det röda huset som innehåller kansli, servering och Freddy's shop, fått en invändig ansiktslyftning. Shopen gjordes iordning med hjälp av inhyrda hantverkare, med undantag för inredningen som Freddy gjorde själv. Serveringen däremot, med den lilla köksdelen, gjordes helt av frivilliga krafter. Ett speciellt tack till **Bosse Friström, Björn Svanström** och **Ove Åström**, som gjorde ett fantastiskt jobb. Allt var klart till Öppet Hus-dagarna i maj.

Nästa jobb på tur är utvändigt målning av huset med Falu rödfärg. En stor anslagstavla ska också sättas upp utomhus, och den ska göras så att den smälter väl in i miljön i Nibble by. Freddy ska också få tak på några av utslagsplatserna på drivingrangen, så att lektioner kan hållas även om det regnar.

Slutligen håller man inom fastighetskommittén på med planeringen för ombyggnaden av det stora huset. Ansökan om bygglov ska lämnas in i höst, sen får vi se när ekonomin tillåter att vi sätter igång. Allt hänger naturligtvis på medlemstillströmningen.

Nytt "Öppet Hus" i höst

● Bjud in alla era golfintresserade vänner till Nibble **lördagen den 5:e** eller **söndagen den 6:e september**. Då blir det nämligen ett nytt Öppet Hus för att sätta extra fart på medlemsrekryteringen. Programmet blir ungefär detsamma som förra gången, dvs visning av banan, information om medlemskap, presentation av de olika kommittéerna m m. Den stora skillnaden blir naturligtvis att den här gången har vi förhoppningsvis en spelbar bana att visa upp! Servering, shop och drivingrange är naturligtvis öppna.

Insändare

"Hjälp till att spara 150.000"

Ungefär så vädjade banchefen på ett anslag under "Öppet hus"-dagarna. Detta innebar att han önskade hjälp av medlemmar till att plocka sten på ett antal fairways.

Under veckorna 20 och 21 utfördes sedan stenplockning vid sex tillfällen. Vi var ett "kärngäng" på ca 15 personer som deltog så gott som varje kväll. Totalt visade sig ca 100 ansikten under de sex kvällarna, utav dessa ansikten fanns det t o m två från styrelsen.

Eftersom klubben enligt uppgift har ca 1.100 medlemmar i sitt register, tycker jag att de ca 10% som insåg banchefens dilemma är en alldeles för låg siffra.

Jag har i efterhans gjort vissa kontroller och kommit fram till att bristen på stenplockare helt enkelt berodde på att flertalet medlemmar helt enkelt inte visste om aktiviteterna ute på Nibble.

Med dessa konstateranden vill jag tacka de medlemmar som kväll efter kväll kröp omkring på de lertorra blivande gräsyrtorna och hjälpte till att "plocka sin sten till stacken". Samtidigt vill jag beklaga de som inte ens fick chansen att medverka p g a att de ej visste om aktiviteterna.

Till slut vill jag ge styrelsen en "känga", då jag tycker att det är dåligt att inte ens försöka organisera en telefonkedja eller liknande för att få medlemmarna informerade. Hade detta skett och antalet stenplockare varit fler, skulle slutresultatet blivit mycket bättre på kortare tid.

Med valkiga händer och skit under naglarna,

Stenplockarveteran.

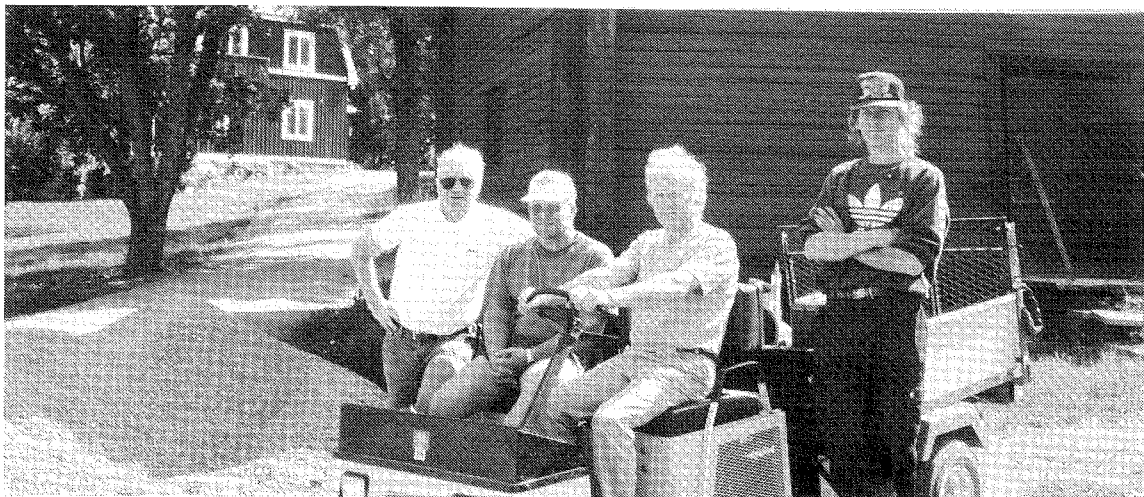

Vi som gör banan fin. Fr v Bo Wallström, banchef, Per-Olof Öhman, Hjalmar Backlund och Peter Hegardt, banpersonal.

Driving rängen öppen

● Vid påsk, eller skärtorsdagen för att vara exakt, öppnade både driving rängen och Freddys shop. Det var verkligen en milstolpe i klubbens historia när man för första gången hade anledning att ta klubborna med sig till Nibble. Visserligen var det lite blött, så bollplockningen var inte så lätt i början, men det ordnade sig med hjälp av frivilliga krafter.

Redan i början av april, under en kall och regnig lördag, var det stenplockning. Många hade mött upp efter ett upprop på årsmötet. Tack alla ni som ställde upp, det var en härlig kämparanda bland alla deltagare trots vädret.

Det blev fint till slut, nu kan man ända ut på Vallentunavägen se alla klubborna som blixtrar i solljuset! Mycket effektivt, och bra reklam för Wäsby Golf.



Det röjdes även runt driving rängen i samband med stenplockningen. Det blir lättare att hitta bollar då ...



Rängen är ofta välbesökt, speciellt många var det under Öppet Hus-dagarna.

Sponsorer

Breddens Träningscenter
Driving range-värd

Norell Data AB
Hålvärd, hål nr 19

Lloyd Computer System AB
Hålvärd, hål nr 10

Johnson & Johnson AB
Putting green-värd

Kansliet meddelar:

Protokoll från styrelsemötena finns numera att läsa för alla intresserade. I en pärm i serveringen sitter alla samlade, så det är bara att slå sig ned, kanske med en kopp kaffe, och studera alla frågor som har behandlats.

Handicap-kort sköter handicapkommittén om, så vänta er inte att vem som helst på kansliet kan hjälpa er med sånt. Säkrast träffar man Gunnar Temnell eller nån annan ur handicap-kommittén på måndagkvällar. När det gäller övergång till officiellt handicap (36) så vill man påpeka ännu en gång att man måste ha läsbart namn och telefonnummer på markören på det scorekort som ligger till grund för sänkningen.

Sekreteraren uppmanar alla som har tips och erfarenheter från greenfee-spel på andra banor att skriva ner dem på ett papper och skicka in det till kansliet. Då samlar vi dem i en pärm i klubbhuset, så kan alla ta del av varandras upplevelser. Det här kan då bli ett bra hjälpmedel när man planerar semester, golfresor m m. Skriv ner både ris och ros, och ta gärna med tips på övernattningsmöjligheter, restauranger och annat som kan vara bra att känna till.

Matrikeln avslöjar ju obarmhärtigt eventuella brister i **medlemsregistret**. Om address och telefonnummer inte stämmer, skicka in ett vykort eller postens addressändringskort, så ska vi rätta till det.

Telefonsvararen ska man inte möta så ofta som förut när man ringer till kansliet. En jourlista gör att kansliet ska vara bemannat vissa tider både på helger och vardagkvällar. Och på de tider då serveringen är öppen svarar ofta Marita, som kan ta meddelanden.

Regelhandboken, ny för -92, finns att hämta gratis på kansliet för alla medlemmar.

Greenfeespel till reducerat spel har vi nu även på Vallentuna Golfklubb. Överenskommelsen innebär att vi spelar på samma pris som "gäst till medlem", dvs 150 kr på vardagar (ord 190 kr) och 190 kr på helger (ord 250 kr). Visa bara upp hcp-kortet. Ring först!

Sedan tidigare har vi rabatt på Lindö Park (CBM Business Club). Priset är numera 125 kr och biljetterna säljs i caféet och i Fredrys shop. Övriga villkor finns i matrikeln.

VÄSBY BILVÅRD CENTER

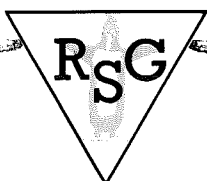

BILREPARATIONER

RESERVDLAR

FÖRSÄKRINGSSKADOR

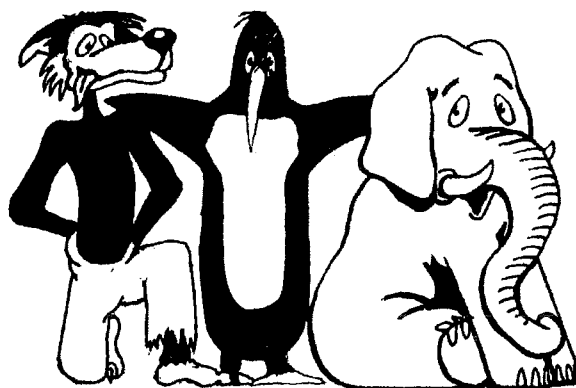

BILVÅRD, LACKSKYDD

SOLSKYDDSMONTERING

VINYLRREPARATIONER

Bilvård

08-590 919 64

SCANDINAVIAN AUTOMOBILE
CARE AB

Bilverkstad

08-590 923 45

Road Service Garage
-den personliga verkstaden

Solskydd

08-590 919 64

BLACK WINDOW

B

Avs. Wäsby Golf, Box 2017, 194 02 Upplands Väsby

JUR. KAND ULF LJUNGGRENS JURIDISKA BYRÅ

Centralvägen 17 · Upplands Väsby

Allmän Rättshjälp och Rättsskydd förmedlas.
Kvällsmottagning efter överenskommelse.

Tel. 08-590 863 40, 590 340 60

8.30-12.00 och 13.00-17.00

VÄSBY BILVÅRD CENTER



BILREPARATIONER

RESERVDELAR

FÖRSÄKRINGSSKADOR

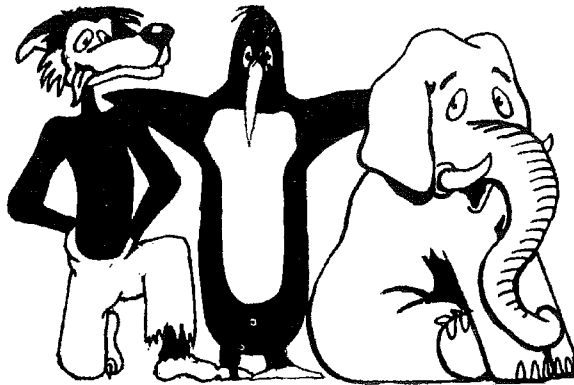

BILVÅRD, LACKSKYDD

SOLSKYDDSMONTERING

VINYLREPARATIONER

Bilvård

08-590 919 64

SCANDINAVIAN AUTOMOBILE
CARE AB

Bilverkstad

08-590 923 45

Road Service Garage
- den personliga verkstaden

Solskydd

08-590 919 64

BLACK WINDOW